【西班牙皇城 熱情佛朗明哥 11 日】

雙點進出~馬德里不思議 x 高第巴塞隆納

世紀夢幻聖家堂．情韻塞維亞．詩畫托雷多．世界遺產之旅

雙點進出 | 巴塞隆納 x 馬德里

旅程從藝術與建築之都巴塞隆納展開，到充滿王室氣息的馬德里圓滿收尾。巴塞隆納以高第的夢幻建築、地中海的浪漫氛圍吸引世界旅人；馬德里則以皇宮、廣場與藝術殿堂展現首都的氣勢與優雅。一路走來，既能沉醉於加泰隆尼亞的創意風采，也能感受西班牙心臟的歷史底蘊，從海岸到首都，精彩盡收眼底。





【世界文化遺產】巴塞隆納 | 高第建築 Gaudi Architecture

高第建築是巴塞隆納最具代表性的城市名片。聖家堂至今仍在興建，宛如一座未完工卻已震撼世界的石頭森林，彩色玻璃灑落的光影讓人屏息讚嘆。米拉之家外觀如波浪般起伏，屋頂奇特的煙囪造型更是宛如雕塑，展現高第天馬行空的創意。巴特略之家則以繽紛的馬賽克與曲線立面聞名，從外觀到內部細節都洋溢童話般的氛圍。這三大建築共同勾勒出巴塞隆納獨一無二的藝術風貌。







馬德里 | 西班牙之心 Madrid

馬德里是西班牙的首都也是藝術與歷史交織的城市核心。太陽門廣場是最熱鬧的地標，象徵全國道路的起點；馬德里皇宮展現王室輝煌，金碧輝煌的廳堂與壯麗庭園令人讚嘆；充滿美食氛圍的聖米格爾市場聚集各式小吃與葡萄酒，是體驗當地生活與美味的最佳去處。漫步於馬德里，可以同時感受王室的尊貴、城市的熱鬧與西班牙人的日常風情。







【世界文化遺產】格拉那達 Granada

融合伊斯蘭、基督教與猶太文化，以壯麗的摩爾文化遺產與迷人的山城景致聞名。可從聖尼古拉觀景台眺望最具代表性的景點——阿爾罕布拉宮。

【老城區】位於阿爾罕布拉宮對面的山丘上，曾是摩爾人聚居的核心區域，至今仍保留濃厚的伊斯蘭風情。【科爾多瓦宮】建於 14 世紀，是一座融合軍事與宮廷功能的城堡宮殿。







【世界文化遺產】哥多華 Cordoba

曾是羅馬時期的重要城市，更在 10 世紀成為歐洲最繁榮的伊斯蘭文化中心之一。







【世界文化遺產】托雷多 Toledo

因融合基督教、伊斯蘭與猶太三大文化而被譽為「三文化之城」。

【托雷多大教堂】是西班牙最重要的哥德式教堂之一，被譽為「西班牙哥德式建築的巔峰之作」。

【托雷多主廣場】位於托雷多舊城中心，自中世紀以來一直是城市的商業與社交核心。





【世界文化遺產】賽哥維亞 Segovia

是一座充滿歷史與傳奇色彩的古城，並以三大地標聞名：氣勢磅礴的羅馬水道橋、童話般的塞哥維亞城堡以及宏偉的塞哥維亞主教座堂。漫步於蜿蜒的石板街道間，感受中世紀至文藝復興時期的繁華氣息。





潘尼斯可拉 Peniscola

【潘尼斯可拉海濱大道】沿著西班牙瓦倫西亞大區地中海岸線展開，串聯金色沙灘與湛藍海景，是當地最迷人的濱海散步路線。

【月之堡】這座宏偉的中世紀城堡是潘尼斯可拉最具代表性的地標，城堡外觀厚實雄偉，城牆與石塔在藍天與海景的映襯下格外壯觀。







瓦倫西亞 Valencia

西班牙第三大城市，以溫暖的氣候、豐富的歷史與濃厚的藝術氣息聞名。

【科學藝術城】是瓦倫西亞最具代表性的現代地標。

【瓦倫西亞主教堂】位於舊城區的核心地帶，是融合哥德式、羅馬式與巴洛克式風格的宗教建築瑰寶。





阿利坎特 Alicante

位於西班牙東南部，是一座擁有濃厚地中海風情的港口城市，以陽光、沙灘與悠閒氛圍聞名。在最具代表性的地標之一的海浪濱海大道拍照打卡，並於融合現代主義與傳統元素的中央市場，體驗當地生活與美食文化。





塞維亞 Sevilla

是西班牙最具魅力的歷史文化名城之一，在富含壯觀地標的西班牙廣場悠閒散步，享受四周壯麗的迴廊與高塔。





推薦景點

【白色風車村】一排聳立在山丘上的白色風車，成為西班牙鄉村風光的經典象徵。

【Las Rozas Village 精品 Outlet 購物村】雲集超過 100 個國際品牌，是血拚愛好者採購歐洲精品的最佳機會。





西班牙風味料理(圖片僅為示意圖)







4★AC Hotel Sant Cugat







4★Exe Getafe



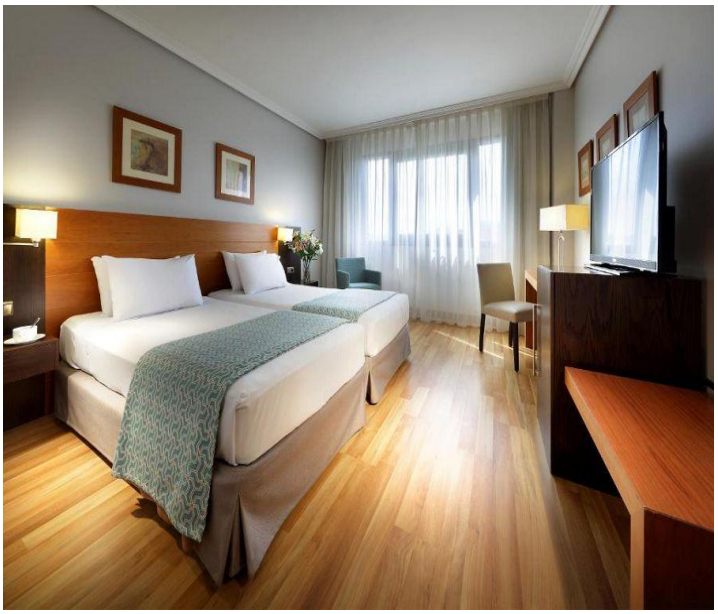




報名行程就送
4大好禮
總價值 $1200
01 15天10G網卡
10GB
15天高速上網
上網卡
高速上網，暢遊無阻
02 導覽耳機
UHF
CH01
清晰導覽，無干擾
如遺失或人為損壞
需賠償2000元/台
03 歐規轉接頭
歐規專用，安心充電
04 行李束帶1條
捷安達旅遊
牢固耐用，標識清楚
※ 圖片皆為示意圖，贈品以實物為準。


台北
轉機點
巴塞隆納
塞哥維亞
馬德里
潘尼斯可拉
托雷多
白色風車村
瓦倫西亞
阿利坎特
哥多華
塞維亞
格拉那達
Spain
西班牙11日

【參考航班】正確航班時間，以說明會資料和當日實際起飛時間為準。

航空公司	出發天數	航　段	航班編號	起飛地	起飛時間	到達地	抵達時間
中國國航	第 1 天	台北-上海	CA196	桃園	15:00	浦東	17:05
	第 2 天	上海-巴塞隆納	CA839	浦東	00:45	巴塞隆納	07:25
	第 1 天	台北-北京	CA186	桃園	13:15	北京	16:35
	第 2 天	北京-巴塞隆納	CA845	北京	02:35	巴塞隆納	07:35
	第 10 天	馬德里-北京	CA898	馬德里	01:40	北京	19:30
	第 11 天	北京-台北	CA185	北京	08:20	桃園	11:40

重要提醒

（※轉機旅客須自行備妥~效期內台胞證）

1.行程順序若因不可抗拒因素(如天候、交通、航班、船舶等)影響，而有飯店、景點、餐食順序上之調動，本公司擁有變更或調整行程之權利。

2.歐洲當地節慶與展覽眾多，若遇商展或節慶期間，本公司擁有變更或調整行程之權利，亦將會以同等級替代飯店及住宿點，敬請注意。

3.本行程的景點與餐食照片僅提供情境參考，實際景色與餐食會隨時節、拍攝角度而有所不同，敬請見諒。

【行程內容】

第一天　台北(桃園機場) /轉機點



貴賓們今日齊聚桃園國際機場，搭乘豪華客機飛往熱情洋溢的西班牙。這個國度以世界遺產聞名，擁有從摩爾建築到哥德式教堂的輝煌遺跡，也有現代藝術與浪漫風情交織的城市魅力。高第的夢幻建築、歷史悠久的古城、熱情奔放的弗拉門戈與繽紛多彩的節慶，都展現出西班牙獨有的靈魂。這趟旅程將帶領我們穿梭在文化與藝術的殿堂之中，感受陽光、熱情與濃厚的地中海氣息，開啟一段難忘的南歐盛宴。

早餐：XXX	午餐：XXX	晚餐：機上點心
住宿：夜宿機上		

第二天　轉機點 / 巴塞隆納<高第建築巡禮>【聖家堂、巴特略之家、米拉之家】



【巴塞隆納 Barcelona】是西班牙最具活力的城市之一。這座城市擁有超過兩千年的歷史，從古羅馬時期的軍事駐地發展而來，隨後在中世紀成為繁榮的貿易港口。今日的巴塞隆納以其獨特的建築藝術聞名於世，尤其是安東尼·高第的傑作──聖家堂、米拉之家與巴特略之家，展現了無可取代的藝術魅力。漫步在大道，可感受街頭藝人的熱情與城市的藝術氛圍。

【聖家堂 Sagrada Família】(入內參觀)是高第最著名且尚未完工的建築代表作。教堂於 1882 年動工，隔年由高第接手設計，他將哥德式與自然元素融合，創造出獨一無二的建築風格。外觀以精雕細琢的誕生

立面、受難立面與榮耀立面展現聖經故事，內部則以高聳柱子與彩色玻璃營造出如森林般的神聖空間。雖歷經百餘年建造仍在施工，但已被列為世界文化遺產，也是巴塞隆納最具象徵性的地標。

***因聖家堂官方大幅限縮每日團體參觀數量，如團體票額滿則改個人票入內自由參觀或替代景點，敬請理解。

【巴特略之家 Casa Batllo】(下車參觀)高第改造的住宅建築，被譽為**「夢幻骨之屋」**。整棟建築幾乎沒有直線，外牆以波浪形線條與彩色馬賽克裝飾，彷彿海洋在陽光下閃爍。陽台與窗框的造型宛如骷髏與面具，屋頂則像龍背般起伏，被認為象徵聖喬治屠龍的傳說。室內同樣充滿巧思，光線、通風與曲線設計完美融合，讓人感受到高第對自然與藝術的敬意。巴特略之家如今已被列入世界文化遺產，是巴塞隆納最具代表性的建築之一

【米拉之家 Casa Mila】(下車參觀)又稱**「采石場」**，是高第於為米拉家族設計的住宅建築，也是他在巴塞隆納的最後一件民用建築作品。整棟建築外觀宛如一塊被海浪與風雕琢的巨大岩石，波浪般的石灰岩外牆與鐵製陽台欄杆充滿流動感。屋頂更是米拉之家的靈魂，佇立著造型奇特的煙囪與通風塔，宛如科幻雕塑，令人聯想到戰士或外星生物。高第在設計中充分考慮自然採光與通風，室內中庭、曲線樓梯與獨特的天窗設計，都讓居住空間充滿生命力。米拉之家已被列為世界文化遺產

【蘭布拉大道 La Rambla】是巴塞隆納最具代表性的步行大道，全長約 1.2 公里，從加泰隆尼亞廣場一路延伸至海港的哥倫布紀念碑。街道兩側林蔭成排，遍布咖啡館、花店、街頭藝人與特色小店，總是充滿活力與人潮。

早餐：機上餐食	午餐：方便逛街 敬請自理	晚餐：西班牙海鮮燉飯
住宿：AC Sant Cugat 或 Eurostars Executive 或 Exe Barbera Parc 或同級		

第三天 巴塞隆納→241km 西班牙最美小鎮~潘尼斯可拉【海濱大道、月之堡】→142km 瓦倫西亞【科學藝術城、瓦倫西亞主教堂】



【潘尼斯可拉海濱大道 Peniscola Maritimo de Peniscola】沿著西班牙瓦倫西亞大區地中海岸線展開，串聯金色沙灘與湛藍海景，是當地最迷人的濱海散步路線。大道一側是細膩柔軟的沙灘，海浪輕拍岸邊，另一側則分布著咖啡館、餐廳與商店，散發濃厚的度假氛圍。沿途可遠眺矗立在半島上的潘尼斯可拉城堡，這座中世紀要塞為海濱景色增添歷史色彩。

【月之堡 Castillo de Peniscola】(下車參觀)矗立在地中海邊的半島高處，是潘尼斯可拉最具代表性的地標。這座宏偉的中世紀城堡最初由聖殿騎士團於 13 世紀建造，後來成為教皇本篤十三世又稱月亮教皇的居所，因此得名「月之堡」。城堡外觀厚實雄偉，城牆與石塔在藍天與海景的映襯下格外壯觀。

【瓦倫西亞 Valencia】西班牙第三大城市，以溫暖的氣候、豐富的歷史與濃厚的藝術氣息聞名。這座城市建於羅馬時期，曾是地中海貿易的重要港口，歷經阿拉伯與基督教文化的交融，形成獨特的城市風貌。漫步於舊城區，可以欣賞瓦倫西亞大教堂、絲綢交易所等歷史建築；來到現代化的藝術與科學城，則能感受前衛建築的震撼之美。

【科學藝術城 Ciudad de las Artes y las Ciencias】(下車參觀)是瓦倫西亞最具代表性的現代地標，由著名建築師聖地亞哥·卡拉特拉瓦與費利克斯·坎德拉設計，於 1998 年起陸續落成。整個建築群以流暢的曲線與潔白的外觀著稱，造型靈感取自自然與生物結構，映照在水面上宛如未來世界的幻境。

【瓦倫西亞主教堂 Catedral de Valencia】(下車參觀)位於舊城區的核心地帶，是融合哥德式、羅馬式與巴洛克式風格的宗教建築瑰寶。教堂建於 13 世紀，取代了原本的清真寺，見證了城市從摩爾時期到基督教統治的歷史轉變。外觀莊嚴大氣，內部珍藏眾多藝術品，其中最引人矚目的，是被部分學者認為可能是真正「聖杯」的珍藏。

早餐：飯店早餐	午餐：中式六菜一湯	晚餐：方便逛街 敬請自理
住宿：Mas Camarena 或 Cullera Holiday Hotel 或 Eurostars Acteon 或同級		

第四天 瓦倫西亞→170km 地中海私房秘境~阿利坎特【海浪濱海大道、中央市場】→350km 千年文明古城~格拉那達 Granada



【阿利坎特 Alicante】位於西班牙東南部的布拉瓦海岸，是一座擁有濃厚地中海風情的港口城市，以陽光、沙灘與悠閒氛圍聞名。這座城市自古以來就是重要的海上貿易據點，歷經羅馬、摩爾與基督教時期，留下多元的歷史印記。

【海浪濱海大道 Explanada de Espana】是這座城市最具代表性的地標之一，緊鄰港灣與市中心，全長約 500 公尺。大道以紅、白、黑三色大理石鋪成波浪圖案，從高處俯瞰彷彿海浪在腳下流動。兩側椰樹成行，散發濃厚的地中海氣息，沿途分布著咖啡館、餐廳與小販攤位，常有街頭藝人演奏或表演，增添熱鬧氛圍。

【中央市場 Mercado Central de Alicante】是體驗當地生活與美食文化的最佳去處。市場建於 20 世紀初，外觀融合現代主義與傳統元素，紅磚立面與拱形窗戶極具特色。這裡能感受到阿利坎特居民的日常節奏，也能品嚐道地的西班牙風味。

早餐：飯店早餐	午餐：方便逛街 敬請自理	晚餐：中式六菜一湯
住宿：Macia Real de la Alhambra 或 Macia Condor 或 Los Angeles and Spa 或同級		

第五天 格拉那達【聖尼古拉觀景台、老城區】→252km 塞維亞 Sevilla



【格拉那達 Granada】位於西班牙南部安達魯西亞大區的內華達山脈腳下，以壯麗的摩爾文化遺產與迷人的山城景致聞名。這座城市在 13 至 15 世紀是納斯里王朝的首都，融合伊斯蘭、基督教與猶太文化，留下豐富的歷史印記。最具代表性的景點是阿爾罕布拉宮，精美的阿拉伯雕刻、拱門與花園展現出昔日宮廷的輝煌。

【聖尼古拉觀景台 Mirador de San Nicolas】位於格拉那達舊城區阿爾拜辛的高處，是欣賞阿爾罕布拉宮全景的最佳位置之一。從這裡望去，阿爾罕布拉宮坐落在山丘上，背景是壯麗的內華達山脈，冬季時白雪覆頂的景致尤為動人。觀景台四周環繞著白牆紅瓦的傳統安達魯西亞建築，廣場上常有街頭藝人彈奏吉他或演唱，增添悠閒氛圍。

【老城區 Albaicin】是格拉那達最具歷史韻味的街區，位於阿爾罕布拉宮對面的山丘上，擁有蜿蜒狹窄的石板小巷與粉白相間的傳統安達魯西亞民居。這裡曾是摩爾人聚居的核心區域，至今仍保留濃厚的伊斯蘭風情。漫步其間，可見精緻的木雕陽台、花團錦簇的庭院以及隱藏在小巷深處的茶館。

早餐：飯店早餐	午餐：格拉那達風味餐	晚餐：中式六菜一湯
住宿：Exe Gran Hotel Solucar 或 YIT Via Sevilla Mairena 或 MA Sevilla Congresos 或同級		

第六天 塞維亞【西班牙廣場、都市陽傘】→144km 哥多華【古羅馬橋、百花巷、猶太區】



【塞維亞 Sevilla】位於西班牙南部安達魯西亞大區，是該地區的首府，也是西班牙最具魅力的歷史文化名城之一。這座城市在羅馬時期就已興盛，後來成為摩爾人統治的重要中心，最終在 15 世紀因哥倫布開啟新航路而成為西班牙與新大陸貿易的核心港口。蜿蜒小巷間的聖十字區保留著濃厚的中世紀風貌，橘樹庭院與白牆紅瓦的建築散發迷人南歐情調。

【西班牙廣場 Plaza de Espana】位於塞維亞的瑪麗亞路易莎公園內，是城市最壯觀的地標之一。廣場建於 1929 年為伊比利亞美洲博覽會而興建，由建築師阿尼巴爾·岡薩雷斯設計，融合文藝復興復興式與

摩爾復興式風格。整個廣場呈半圓形，象徵西班牙向美洲的開放姿態，中央是噴泉與寬闊的步道，四周由壯麗的迴廊與高塔環繞。

【都市陽傘 Metropol Parasol】(下車參觀)是一座造型前衛的大型木質結構建築，由德國建築師尤爾根·邁爾設計，於 2011 年完工。整體造型如同巨大的蘑菇傘蓋，因此也被當地人稱為「蘑菇」。結構由六組巨型傘狀格架組成，橫跨整個廣場，為市中心提供遮蔭與活動空間。建築底層設有考古博物館，中層為市集與餐飲區，頂層則是波浪形的觀景步道，可俯瞰塞維亞古城與周邊地標。

【哥多華 Cordoba】曾是羅馬時期的重要城市，更在 10 世紀成為歐洲最繁榮的伊斯蘭文化中心之一。這座城市以清真寺大教堂聞名，其紅白相間的拱門與華麗的伊斯蘭裝飾展現了摩爾建築的巔峰。漫步於猶太人區狹窄的石板巷道，白牆房屋點綴著色彩繽紛的花盆，散發濃厚的安達魯西亞風情。

【古羅馬橋 Puente Romano】橫跨瓜達爾基維爾河，連接哥多華舊城與對岸地區，是城市最具歷史價值的地標之一。橋梁最早由羅馬人在公元前 1 世紀建造，歷經多次修復與改建，如今保留了中世紀的風貌。全長約 250 公尺，由十六個拱形橋墩組成，橋面為行人專用，適合悠閒漫步。

【百花巷 Calleja de las Flores】位於哥多華舊城區，是當地最迷人的小巷之一。巷道狹窄蜿蜒，兩側白牆房屋掛滿色彩繽紛的花盆，花香與濃厚的安達魯西亞風情交織其間。漫步至巷底，抬頭望去，能以花巷為前景、遠眺清真寺大教堂的塔樓，這幅景象是哥多華最經典的明信片畫面。

【猶太區 Juderia】位於哥多華舊城核心，是中世紀時猶太人聚居的歷史街區，如今仍保留著迷宮般的狹窄巷道與白牆紅瓦的傳統建築。漫步其中，可以看到佈滿花盆的庭院、拱門與石板小路，充滿濃厚的安達魯西亞風情。

早餐：飯店早餐	午餐：方便逛街 敬請自理	晚餐：西班牙燉牛尾風味餐
住宿：Exe Ciudad de Cordoba 或 Macia Alfaros 或 Sercotel Cordoba Delicias 或同級		

第七天 哥多華→281km 白色風車村→23km 唐吉軻德客棧 →86km 托雷多【托雷多大教堂、托雷多主廣場】



【白色風車村 Consuegra】以一排聳立在山丘上的白色風車聞名。這些風車建於 16 世紀，最初用於磨製穀物，如今成為西班牙鄉村風光的經典象徵。據說，這裡的景致啟發了塞萬提斯在《唐吉訶德》中與風車作戰的著名橋段。登上山丘，可俯瞰整個村莊與周邊廣闊的平原，藍天、白牆與風車構成明信片般的畫面。

【唐吉軻德客棧 Venta del Quijote】(下車參觀)因與塞萬提斯筆下的經典文學角色唐吉訶德相關而聞名。這座客棧的外觀保留傳統卡斯蒂利亞風格，白牆、木門與石砌細節營造出濃厚的鄉村氛圍。室內陳設融合復古與地方特色，部分空間展示與《唐吉訶德》故事相關的畫作、器物與場景重現，讓人彷彿走進小說世界。

【托雷多 Toledo】因融合基督教、伊斯蘭與猶太三大文化而被譽為「三文化之城」。這座城市歷史悠久，曾在西哥德王國時期成為首都，後來又是卡斯提亞王國的重要政治與宗教中心。舊城依塔霍河環繞而建，蜿蜒的石板街道、古老的城牆與高聳的教堂塔樓共同構成了中世紀的獨特風貌。

【托雷多大教堂 Catedral de Toledo】(下車參觀)是西班牙最重要的哥德式教堂之一，被譽為「西班牙哥德式建築的巔峰之作」。教堂始建於 1226 年，歷時兩個多世紀才完工，在設計中融合了哥德式、穆德哈爾式與文藝復興元素。外觀以高聳的鐘樓與精緻的立面雕刻吸引目光，內部空間莊嚴宏偉，擁有五條中殿、精美的彩繪玻璃與雕刻祭壇。

【托雷多主廣場 Plaza de Zocodover】(下車參觀)位於托雷多舊城中心，自中世紀以來一直是城市的商業與社交核心。廣場名稱源自阿拉伯語，意為「駱駝與驢交易之地」，當時是牲畜市集的所在地。如今的廣場四周環繞著拱廊與歷史建築，地面鋪設整齊的石板，中央空曠的空間常舉辦市集、節慶與各類活動。這裡是探索托雷多的起點，從廣場延伸出去的街道通往大教堂、阿爾卡薩爾城堡等主要景點。

早餐：飯店早餐	午餐：唐吉柯德客棧小酒館	晚餐：中式六菜一湯
住宿: Eurostars Toledo 或 San Juan De Los Reyes 或 Beatriz Toledo Auditorium and Spa 或同級		

第八天 托雷多→89km 馬德里【馬德里皇宮、太陽門廣場、格蘭大道、聖米格爾市場】



【馬德里 Madrid】是西班牙的首都與最大城市，位於伊比利半島的中心地帶。這座城市在 16 世紀被菲利普二世選為首都後迅速發展，逐漸成為西班牙的政治、文化與藝術中心。馬德里擁有世界級的博物館群，包括普拉多博物館、索菲亞王后國家藝術中心與提森-博內米薩博物館，收藏無數大師名作。市中心的太陽門廣場與馬約爾廣場是感受城市活力的熱鬧場所，皇宮則展現王室的輝煌與歷史。

【馬德里皇宮 Palacio Real】(下車參觀)西班牙王室的正式宮殿，也是歐洲面積最大的王宮之一。現址原為摩爾人的阿爾卡薩爾城堡，18 世紀在火災後由國王菲利普五世下令重建，採用巴洛克與古典主義風格，外觀莊嚴宏偉。

【太陽門廣場 Puerta del Sol】位於馬德里市中心，是城市最熱鬧、最具象徵性的廣場之一。這裡自古是城市的交通與商業樞紐，如今則是遊客與市民聚會的熱門地點。廣場名稱意為「太陽之門」，源自 15 世紀城門上的太陽徽飾。廣場中央的「零公里標誌」是西班牙國道的起點，吸引許多人拍照留念。

【格蘭大道 Gran Via】是馬德里最繁華、最具代表性的街道之一，全長約 1.3 公里，連接西班牙廣場與阿爾卡拉街。建於 20 世紀初，被譽為「馬德里的百老匯」，沿途聚集了華麗的歷史建築、劇院、百貨公司與國際品牌商店。街道兩旁的建築融合新藝術風格、裝飾藝術與新古典主義。

【聖米格爾市場 Mercado de San Miguel】位於馬德里市中心馬約爾廣場附近，是一座擁有百年以上歷史的著名美食市場。市場建於 1916 年，採用優雅的鐵與玻璃結構，經過修復後成為結合傳統與現代風格的美食地標。館內聚集各式西班牙特色美食與飲品，包括伊比利火腿、小吃 Tapas、新鮮海鮮、橄欖、起司與甜點，還有多種西班牙葡萄酒與雪莉酒可供品嚐。

早餐：飯店早餐	午餐：馬德里 Tapas 風味料理	晚餐：方便逛街 敬請自理
住宿：Exe Getafe 或 Eurostars Madrid Congress 或 Ramada by Wyndham Madrid Getafe 或同級		

第九天 馬德里→91km 塞哥維亞古城漫遊【舊城區、古羅馬水道橋】→70km 精品購物趣



【塞哥維亞 Segovia】是一座充滿歷史與傳奇色彩的古城。這裡以三大地標聞名：氣勢磅礴的羅馬水道橋，見證兩千年前羅馬工程技術的偉大成就；童話般的塞哥維亞城堡，據說是迪士尼睡美人城堡的靈感來源；以及宏偉的塞哥維亞主教座堂，融合哥德式與文藝復興風格，被譽為「最後一座哥德式大教堂」。古城區在 1985 年被列為世界文化遺產，漫步於蜿蜒的石板街道間，能感受到中世紀至文藝復興時期的繁華氣息

【塞哥維亞舊城區】是西班牙歷史文化的縮影，保留了羅馬、摩爾人與中世紀基督教王國的痕跡。這裡蜿蜒的石板街道與紅瓦屋頂營造出濃厚的古城氛圍，三大地標成為核心亮點：壯觀的羅馬水道橋見證兩千年前的工程奇蹟；塞哥維亞城堡以童話般的外觀吸引無數遊客；宏偉的主教座堂則展現哥德式晚期的建築之美。

【古羅馬水道橋 Acueducto Romano】是這座古城最具代表性的地標之一，也是古羅馬工程技術的驚世傑作。建於公元一世紀，全長約 800 公尺，高達 28 公尺，由兩層拱門組成，完全以花崗岩巨石砌築而成，沒有使用任何灰漿卻能屹立兩千年。 這座水道橋曾將山中的泉水引入城內，確保居民生活與公共浴場的用水需求，如今依舊氣勢非凡，成為遊客必訪的打卡熱點。1985 年，塞哥維亞連同羅馬水道橋與舊城區一同被列入世界文化遺產。

【Las Rozas Village 精品 Outlet 購物村】雲集超過 100 個國際品牌，是血拚愛好者的夢幻天地。像是 Loewe、Burberry、BOSS、Armani、Michael Kors、Coach、Sandro、Furla 等歐洲精品都能在這裡找到，是採購歐洲精品的最佳機會。

早餐：飯店早餐	午餐：方便逛街 敬請自理	晚餐：方便逛街 敬請自理

住宿：機上

第十天 馬德里 / 北京



今日我們將西班牙多元時代所留下的輝煌印記盡收眼底，從摩爾王朝的宮殿到文藝復興的教堂，再到氣勢磅礴的壁畫與流光溢彩的廣場，都化為此行的珍貴回憶。懷著滿滿的感動與收穫，我們將優雅地向這片熱情的國度道別，搭車前往機場辦理登機手續，搭乘班機飛往轉機點。

早餐：XXX	午餐： 機上餐食	晚餐：機上餐食
住宿：安排過境旅館		

第十一天 北京 / 桃園



期待下次與您再相會，祝您健康順心。

早餐：XXX	午餐：XXX	晚餐：XXX
住宿：溫暖的家		

推薦自費行程：(操作可行性依領隊實際操作為主):

1.傳統佛朗明哥秀

費用：€55 歐元/人 (車資、門票、小費)

佛朗明哥舞融合了熱情的舞姿與深情的歌聲，旋律時而低迴哀傷，時而激昂高亢，展現吉普賽人長年漂泊後在安達魯西亞孕育出的獨特藝術。作為發源地，安達魯西亞的佛朗明哥最具代表性，舞者們身著鮮豔華麗的服飾，在舞台上熱鬧登場，以節奏、腳步與情感交織出震撼人心的表演。

2. 塞維亞大教堂

費用：€60 歐元/人 (門票、導覽)

塞維亞大教堂是全世界第三大教堂，僅次於聖彼得大教堂與聖保羅大教堂。這座由清真寺改建的哥德式建築不僅宏偉壯麗，也是哥倫布長眠之地，1987 年被登錄為世界文化遺產，展現安達魯西亞的輝煌歷史與藝術成就。

3. 哥多華清真寺

費用：€60 歐元/人 (門票、導覽)

始建於 8 世紀，是伊斯蘭王朝在西班牙安達魯西亞時期的代表建築。其最著名的特色是紅白相間的馬蹄形拱門與廣闊的禮拜大廳，展現獨特的伊斯蘭藝術風格。13 世紀收復失地運動後，清真寺中央建起哥德式天主教大教堂，使建築融合了 伊斯蘭與基督教文化，成為歐洲最具象徵性的宗教古蹟之一。

4. 西班牙藍洞之旅-瓦倫西亞

費用：€85 歐元/人 (門票、遊船、接駁、訂位費、小費)

歐洲最長可航行地下河，搭乘小船深入洞穴，沿途鐘乳石與岩壁在燈光照射下呈現夢幻藍綠色，被稱為「西班牙藍洞」。洞內氣溫全年恆定，氣氛神秘寧靜，結合探險與浪漫，世界奇蹟是一生中難得一見的旅遊體驗。

5. 塞哥維亞烤乳豬

費用：€45 歐元/人

塞哥維亞最具代表性的料理就是烤乳豬。傳統烤乳豬外皮酥脆、肉質細嫩多汁，通常會以盤子切開，象徵外皮酥脆、肉質軟嫩到不需刀切。來到塞哥維亞，除了欣賞古羅馬水道橋與古城風光，也非常推薦品嚐這道當地經典名菜，為旅程增添一份道地的西班牙風味。

【溫馨提醒】

全程耳機導覽！隨身導覽器保證使用全新耳塞式耳機不重複使用，
行程結束後耳機主機與隨身收納袋請於返國時交還領隊人員，如有遺失之狀況，需賠償每台機器費用 NT$2000 元。

【作業說明】

1.團體 16 人成團，並派遣合格領隊隨團服務。
2.訂金每人$30000 元。
3.歐洲申根免簽。(於大陸轉機,請自行備妥~效期內台胞證)
4.持外國護照報名需+$3000
5.航空公司規定，團體機票(含燃油附加稅)一經開票後，無退票價值，敬請見諒。

6.若因不可抗力因素/航空公司變動航班時間/景區臨時關閉等，造成團體在行進時行程先後順序調整或更改調整行程，將盡力忠於原行程內容，敬請見諒。
7.團費以二人一室計算，若為單人報名參團，無法配房時或因個人指定需求單人房則需補單人房差價。
※歐洲旅館房間規格大多數以雙人房 2 張單人床為基準房型；若您指定特殊房型(大床房型或三人一室房型)，最慢需於出發前 7 日告知您的業務，因特殊房型甚少，須依旅館實際提供為主，恕無法保證。
※依歐洲消防法規之規定，小孩係指滿 2 歲至未滿 12 歲之孩童(以團體出發當日為準)，必須有大人同行，亦需佔床位；嬰兒係指未滿 2 歲之孩童，可不佔床。
8.如旅客於行程有餐食特殊需求，如素食、兒童餐、忌牛等請於報名時告知服務人員，以利事先作業。依照航空公司規定，開票後無法更改機上餐食，敬請見諒。
9.團體座位由航空公司安排，不適用於出發前預先選位，也無法確認座位相關需求(如靠窗、靠走道等)，且座位安排乃依英文姓名依序排列，同行者有可能無法安排在一起，領隊將盡最大協助，若無法滿足您的需求，敬請參團貴賓諒解！
10.如您有相關機位需求，航空公司將視航班狀況提供線上付款選位服務，可洽業務人員詢問。待團體機票開票後可提供訂位代號或票號，供您上航空公司官網線上付費選位。(註：航空公司保有座位調整最終決定權，選位成功仍可能被航空公司調整座位。)
11.在網路上完成報名動作，只是完成預定手續，並不保證一定有團位，尚需待客服人員確認後方可確定。

【費用包含】
1.來回經濟艙團體機票。
2.兩地機場稅及燃油附加費。
3.全程表列餐食、景點＋門票、住宿飯店 (全程兩人一室)、交通費用。
4.參加本行程之客人本公司有投保旅行業契約責任險 500 萬，意外醫療險 20 萬。
(旅客未滿 15 歲或 70 歲以上，依法限制最高新台幣 250 萬旅行業責任險)。
5.每位旅客可享有免費托運行李每人一件 23 公斤，手提行李 5 公斤。(詳細行李規範請見航空公司官網)

【費用不含】
1.個人新辦護照或其他證件/簽證費用。
2.行程表上未表明之各項開支，自選建議行程交通及應付費用。
3.純係私人之消費：如行李超重費、飲料酒類、洗衣、電話、電報及私人交通費等。
4.隨團領隊、導遊、司機等小費。每天每人 12 歐元 x11 天=132 歐
5.個人旅行平安保險及旅遊不便險，若有需要，請自行投保

【安全守則】
為了您在本次旅遊途中本身的安全，我們特別請您遵守下列事項，這是我們應盡告知的責任，也是保障您的權益。
1.若有行動不便、慢性疾病、年滿 70 歲以上之貴賓，請主動告知。
2.為考量旅客自身之旅遊安全及行程順暢度，並顧及同團其他團員之遊覽權益，行動不便之貴賓，需有一人以上的家人或友人同行，並經公司評估，方始接受報名。若報名付訂金後臨時告知，將收取相關必要費用，敬請見諒。
3.重要提醒：因近來歐洲遊覽車偷竊案頻傳，為保障旅客財物安全，請旅客離開遊覽車時，貴重物品請務必隨身帶下車，盡可能不要將任何物品置留在車上，更不可將物品放置車上過夜。遊覽車司機不負保管責任，若因此有任何財物損失，旅客須自行承擔風險。
4.搭乘飛機時，請隨時扣緊安全帶，以免亂流影響安全。
5.觀光景點人潮眾多，請避免攜帶貴重物品出遊，並保持警惕留意身邊人事物
(1)如有貴重物品請託放至飯店保險箱，如需隨身攜帶切勿離手，小心扒手在身旁。
(2)切勿在公共場合露財，購物時也勿當眾清數鈔票。
(3)如遇陌生人(群)意圖接近，請盡量避開避免接觸
6.住宿飯店時：
(1)請隨時將房門扣上安全鎖，以測安全
(2)離開房間時，應當將貴重物品隨身攜帶，並勿在燈上晾衣物。
(3)勿在床上吸煙，聽到警報器響，請由緊急出口迅速離開。
(4)請自備盥洗用具及穿著輕便之衣物。(飯店並無全有吹風機、洗髮精、香皂；但無拖鞋、牙刷、牙膏；

敬請自備)
(5)付費電視：飯店內的電視分付費及免費頻道。付費頻道需按房間號碼確認付費，才能使用！
(6)浴室地面有些未設排水口，浴盆防水簾請收到浴缸內；並請小心積水水滑，若使用不善而有淹到地毯情形，或破壞房間設施，會被飯店要求賠償，請特別注意。
7.游泳池未開放時請勿擅自入池游泳，並切記勿單獨入池。
8.搭乘船隻請務必穿著救生衣。
9.搭乘快艇請扶緊把手或坐穩，勿任意移動。
10.搭乘各項交通工具時，請勿任意更換座位，頭、手請勿伸出窗外，上下車時請注意來車方向以免發生危險。
11.搭乘纜車時請依序上下，聽從工作人員指揮。
12.團體需一起活動，途中若要離隊需徵得領隊同意以免發生意外。
13.夜間或自由活動時間若需自行外出，請告知領隊或團友，並應特別注意安全。
14.行走雪地及陡峭之路請謹慎小心。
15.遵守領隊所宣布的觀光地區、餐廳、飯店、遊樂設施等各種場所的注意事項。
16.重申歐盟加強查緝仿冒品,旅客出入境攜帶或穿著或購買仿冒商品,可處四年有期徒刑及 37 萬 3 千美金罰鍰。

【旅遊須知】

【簽證】

1.自 2011 年 1 月 11 日起持「中華民國護照」(需有身分證字號之護照，無身分證字號如僑民，則不適用) 以觀光名義入境「歐洲申根公約國家」可適用六個月內停留 90 天免簽證優惠。
2.旅客若為雙重國籍或多重國籍並「非」持中華民國護照入境歐洲申根公約國家，旅客請於報名參團前告知您的服務人員，並應自行查明所持護照所屬國家入境歐洲之相關簽證規定。
3.依法律規定，旅客辦理入出境中華民國手續，均應持相同國籍之合法有效護照。
4.根據歐盟規定，旅客若攜未滿 14 歲的兒童進入申根區，必須提供能證明彼此關係的文件(如英文戶籍謄本)或父母(監護人)同意書，而且所有相關文件均應翻譯成英文或擬前往國家的官方語言。相關細節請向擬前往國家之駐台機構詢問。
5.根據英國移民法規定，旅客若攜未滿 18 歲的親屬進入英國，必須提供能證明彼此關係的文件`
(A)父母(監護人)可提供英文戶籍謄本或英文出生/收養證明`
(B)非父母，可提供父母(監護人)英文同意書
6.為避免旅客因下列因素無法出境或入境歐洲，請旅客於行程出發七日前將護照正本交付本公司，由專人預先檢查確認並由領隊攜至機場辦理登機手續。
(A)無護照、護照頁數不足、效期不足(需六個月以上，以入境台灣之日期為基準)、過期者或護照汙損(包含髒污、封面與內頁分離、局部破裂、蓋有非出入境之印章等) 、相貌變更與護照照片不符、姓名變更等：請詳閱「護照申請須知」或來電洽詢。
(B)特殊身份如:軍警人員、役男請先申請許可或加蓋「出境許可章」、雙重國籍、無身份證字號之中華民國護照、境外補發之中華民國護照...等)
(C)出國當天未攜帶有效護照

【小費】

在歐洲地區適時給予服務人員些許小費，是一種國際禮儀，也是一種實質性鼓勵與讚許；僅將各項有必要給予的小費建議如下，以供參考，以下所列金額以歐元為單位(每位)
1.房間清潔工：每房歐元一元，置於枕頭上。
2.行李服務員上、下大行李之小費，每件行李歐元一元。
3.隨團領隊導遊、司機等小費。每天每人 12 歐元 x11 天 =132 歐
* 其他服務小費，因地區及服務性質不同，可事先徵詢領隊或導遊之意見，再決定付小費之多寡。

【電話】

1.人在台灣，打電話到歐洲
台灣國際冠碼 + 歐洲各國國碼 + 當地區域號碼(不須撥 0) + 電話號碼
(例如：002 + 33 + 1 + 電話號碼)
2.人在歐洲，打電話回台灣家中

歐洲國際冠碼 + 台灣國碼 + 區域號碼(不須撥 0) + 家中電話
（例如：00 + 886 + 2 + 室內電話號碼）
3.人在歐洲，打電話回台灣的行動電話
歐洲國際冠碼 + 台灣國碼 + 行動電話(不須撥第一位數字 0)
（例如：00 + 886 + 932XXXXXX）

【歐洲國碼】

德　國 49 / 奧地利 43 / 捷　克 420 / 克羅埃西亞 385
匈牙利 36 / 波　蘭 48 / 馬其頓 389 / 阿爾巴尼亞 355
保加利亞 359 / 羅馬尼亞 40
英　國 44 / 盧森堡 352 / 法　國 33 / 比利時 32 / 荷　蘭 31
瑞　士 41 / 匈牙利 36 / 波　蘭 48 / 義大利 39

【時差】

歐洲地區之時差因日光節約時間而有所不同
三月最後一個星期日至九月最後一個星期日：葡萄牙慢台灣 7 小時，西班牙慢台灣 6 個小時。
十月至隔年三月 ：葡萄牙慢台灣 8 小時，西班牙慢台灣 7 個小時。

【電壓】

歐洲各國之電壓均為 220–240 伏特/雙圓孔插頭(唯英國地區大多為三扁孔)；如行動電話、數位相機或電器用品等須於外站充電，請記得攜帶變壓充電器及轉換插頭。

【衣著】

1.歐洲天氣變化大，建議以方便穿脫的洋蔥式穿法為主。冬季應穿著雪衣、大衣、圍巾、手套、帽子以禦寒，春秋天氣仍涼，須攜帶保暖衣物，夏季則以短袖衣著為主，但早晚溫差大，仍需攜帶薄外套。若行程前往部份高海拔區域（如瑞士山區），建議攜帶保暖外套。
2.歐洲氣候較乾燥，建議您攜帶保濕用品。
3.天氣多變，建議您攜帶方便的摺疊式小傘，遮陽、擋雨兩相宜。
4.鞋子以舒適好走為主。此外，冬季或夏季山上有些地方會下雪，請攜帶防滑防水的鞋子。

【餐食】

1.若有吃素或特殊餐飲需求的貴賓，請務必在出發前告知。且國外素食餐較簡便，建議自行攜帶乾糧等。
2.歐洲團體旅遊之餐食安排基準為西式套餐三道式起、中式合菜六菜一湯起，除有特別說明之外皆不包含飲料。餐廳內免費提供之飲用水皆為生飲標準的自來水，其餘飲料皆須另外付費。本公司行程中如有餐食註明附加飲料，皆以每人一杯為限。
3.歐洲大多數國家人民均習慣生飲自來水，因此旅館、西式餐廳不若亞洲國家罕有熱水提供，若有需要請自備國際通用雙電壓旅行快煮壺及容器等或自購礦泉水飲用。
4.團體旅行中安排在中國餐廳用餐時，因歐洲各大城市之中國餐廳，受限於材料來源、當地飲食民情及廚師素質，實無法與國內相比較。若無法盡善盡美盡如您意，尚祈見諒！
5.義大利、法國地區因國家風情及文化較為簡便，通常早餐為麵包、火腿、起士、果汁或茶...等。
6.瑞士、德國、奧地利、捷克地區主食以肉為主，餐食變化較少，且口味較重。

【住宿】

1.歐洲因環保及氣候特性，冬季寒冷時間較長，夏季炎熱時間較短，且夏季日夜溫差大業晚涼爽，因此部分飯店防間僅設置冬天必備之暖氣設備，無冷氣設備，敬請諒解。
2.本行程所指單人房為單人房單人床房型。
3.若旅客有三人房或加床需求時，其費用及房間有無應依服務人員告知為主。歐洲地區大多數以雙人房 2 張單人床為基準房型，一大床部分房型較少，三人房型許多飯店都無此房型。如遇一定要需求三人房型而飯店無法提供此房型狀況下，能依房間大小狀況需求加床服務，尚請見諒。
4.如遇飯店未有加床服務內容時，如有旅客需入住單人房時應繳交差額房費。
5.歐洲部份飯店內浴室熱水為鍋爐式加熱系統，如遇同時段多人同時使用時，易發生熱水供應不足或不均之情況。沐浴前，請先確認熱水供水狀況是否穩定，如遇熱水不熱時，請稍候約 30 分鐘至 60 分鐘，待鍋爐重新加熱熱水，勿勉強使用。

【交通】

1.歐洲旅遊均為長程航班，建議可自備頸枕或其他須於機上使用之個人用品。
2.部分行程車程較長，如有需要可另備暈車藥。
3.為便於參訪景點，請穿著輕便、適合走路的鞋子。
4.因歐洲地區對駕駛工作時數較嚴謹，若有因工時而導致行程調整或更換司機之狀況，再請見諒。

【退稅相關】

1.退稅辦理需視該旅遊國之退稅規定，及您本次購買是否達滿足退稅之條件以及檢附單據之完整性。然領隊僅係協助告知旅客辦理退稅之辦理手續，並無法告知您退稅之成功與否。
2.旅客應於離境前辦妥退稅相關手續，如蓋章、保留單據。